



AKADEMISKA FÖRENINGEN,

l'Association universitaire, est le quartier général des étudiants, avec son musée et ses salles de spectacles. Le bâtiment principal a été terminé en 1851 et en 1911 était inaugurée l'annexe nord.

KULTUREN, une enceinte inaugurée en 1892 et qui compte une trentaine de maisons de différentes époques et de styles variés. On peut y visiter plusieurs expositions intéressantes. Kulturen est le plus grand musée de Scanie et le deuxième plus ancien musée de plein air au monde.



Fotograf: Vivvaca Ohlsson



ADELGATAN est une charmante rue moyen-âgeuse dont les plus anciennes maisons remontent aux 18ème siècle.

BOTANISKA TRÄDGÅRDEN, le jardin botanique (également connu sous le nom de Botan), est comme une oasis en plein centre de Lund. Créé en 1860, il compte 7000 plantes. Les serres sont ouvertes tous les jours de 12 à 15 heures.



LA PLACE MÅRTENSTORGET avec son marché aux légumes et aux fleurs ouvert du lundi au samedi. On y trouve aussi la galerie d'art Konsthallen, construite en 1957, et l'un des lieux d'exposition d'art contemporain de haute qualité. De 4 à 5 expositions y sont présentées chaque année, soit par des artistes déjà célèbres, soit des artistes encore peu connus. On y trouve aussi Krognoshuset, une résidence médiévale aujourd'hui galerie d'art. Saluhallen, les halles ou marché couvert, inauguré en 1909, propose notamment la célèbre saucisse "Lundaknake".



DROTTENS KYKORUIN, est le vestige de la seconde plus grande église médiévale de Lund, datée de 1050. Entrée par le café.



STORTORGET, ou grand-place, est le plus ancien lieu de rassemblement de Lund, avec sa Résidence et son Hôtel de ville.



L'histoire de Lund attestée par des documents remonte à la fin du 10ème siècle, quand la ville fut fondée par le roi danois Sven Tveskægg. Avec ses plus de mille ans d'histoire, Lund est l'une des plus anciennes villes de Suède. Cependant, la Scanie était danoise à cette date, et le restera encore plus de 600 cents ans. Lund a acquis très tôt une puissante monnaie, et devint dès le Moyen-Âge, avec ses 27 églises et monastères, un centre ecclésiastique et universitaire important.

Quand la cathédrale fut inaugurée en 1145, Lund était déjà depuis quarante ans le siège épiscopal et désormais le principal centre d'influence de l'Église en Scandinavie. En outre, la ville n'avait cessé de grandir en puissance pour devenir un centre commercial, politique et culturel majeur. Lorsque la Réforme fit son entrée en 1536, la plupart des monastères et des églises, et le prestige de la ville, furent en grande partie détruits.

En 1658 la Scanie est devenue suédoise grâce à la paix de Roskilde. Tous les problèmes n'étaient pas résolus pour autant. Vingt ans plus tard, les Danois ont fait une dernière tentative pour récupérer la Scanie. Les armées affaiblies de Charles XII ont fini par gagner, mais la bataille de Lund en 1678 s'est soldée par un nombre catastrophique de victimes et plusieurs quartiers de la ville ont été incendiés.

On peut très bien voir, encore aujourd'hui, les traces de l'urbanisme danois, notamment dans les ruelles du centre-ville, restées largement conformes aux tracés datant du Moyen-Âge.

POUR TOUT RENSEIGNEMENT, VEUILLEZ CONTACTER :

Lunds turistbyrå (Office de Tourisme de Lund)

Box 41 (Kyrkogatan 11)

221 00 Lund

turistbyran@lund.se

+46 (0)46-35 50 40



Lund



Fotografar: Christina Krutsson, Lena Malmström Pålsson, Bengt Almgren, Lunds Turistbyrå



Fotografar: Martin Karlsson

www.lund.se/tourism

WWW.LUND.SE

Découvrez Lund à pied



A LA CATHÉDRALE, qui date du Moyen-Âge, est de style roman, son maître-autel a été inauguré en 1145. À cette date, Lund était la principale ville du Danemark et le centre ecclésiastique de toute la Scandinavie. L'une des curiosités les plus populaires de la cathédrale est l'horloge astronomique qui date du 15ème siècle, avec son magnifique calendrier. Dans la crypte de la cathédrale se trouve le géant Finn.

B MUSÉE D'HISTOIRE Le deuxième plus grand musée archéologique de Suède, fondé en 1805. On y trouve un cabinet de curiosités datant du 18ème siècle, des vestiges provenant des fouilles de Uppåkra, une cité de l'Âge du Fer, et quantité d'objets trouvés datant de l'âge de pierre, du bronze et du fer en Scanie. On y trouve en outre la deuxième plus grande collection de pièces de monnaie de Suède, une riche collection d'art religieux médiéval et d'antiquités.



C KUNGSHUSET, ou Résidence royale, était celle du monarque danois au 16ème siècle. Elle appartient à l'Université depuis 1688 et abrite aujourd'hui la faculté de philosophie

D UNIVERSITETSHUSET, ou résidence universitaire, a été construite dans le style hellénistique en 1882. C'est le siège du rectorat. C'est sur le grand escalier de l'Université que, conformément à la tradition, les étudiants accueillent chaque année le printemps par des chants en date du 1er mai.



E UNIVERSITETSBIBLIOTEKET, la bibliothèque de l'Université (UB) a été inaugurée en 1907, sur le site de l'ancien monastère médiéval de Tous les Saints.

F SKISSERNAS MUSEUM, ou Musée des esquisses, a été créé en 1941. On y trouve une collection unique d'esquisses et de modèles dus à de célèbres artistes. Le Musée qui appartient à l'Université de Lund est, outre un musée ouvert au public, un institut de recherche.

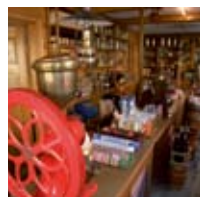

G HÖKERIET est la plus ancienne épicerie de Lund, ouverte aux clients depuis la moitié du 19ème siècle.

